

## Condiciones particulares

# Vida grupo deudores operaciones leasing inmobiliario

Poliza nro. 083000930859

<b>1. Tomador</b>	BANCOLOMBIA S.A.	NIT: 890.903.938-8
<b>Asegurado</b>	DEUDORES/ LOCATARIOS / AVALISTAS DE OPERACIONES DE LEASING	
<b>Beneficiario</b>	BANCOLOMBIA S.A. Y/O LOCATARIOS	NIT: 890.903.938-8

- 1. Vigencia** Desde las 00:00 del 1 de noviembre de 2025  
Hasta las 23:59 del 31 de octubre de 2026

Prorrogable por un año mas según decisión unilateral de BANCOLOMBIA

## 2. Objeto del seguro

SEGUROS DE VIDA SURAMERICANA S.A, en adelante SURA, dará cobertura a las personas naturales clientes de BANCOLOMBIA S.A., en adelante BANCOLOMBIA, quienes sean locatarios/arrendatarios en operaciones de Leasing Financiero o Arrendamiento operativo de Demás activos de Leasing, definido como pero no limitado a Vehículos, Maquinaria y Equipo, muebles y enseres, tecnología.

## 3. Grupo asegurado

Quedarán amparadas todas las personas naturales y el representante legal de aquellas compañías de responsabilidad limitada, sociedades en comandita simple, sociedades unipersonales, sociedades de hecho, y, en general, aquellas Sociedades deudoras de BANCOLOMBIA, cuya responsabilidad se delimita claramente en cabeza de un representante legal o de los socios, que sean deudores de BANCOLOMBIA, locatarios, así como colocatarios, avalistas o los garantes de éstos, incluyendo los casos en que la operación se hace en cabeza de dos o más personas, sin restricción alguna en función de la profesión u oficio del cliente, en las cuales el locatario de la operación definirá si el seguro se contrata para ambas o para alguna de ellas.

En caso que cada uno de los participantes de la obligación de leasing se asegure de manera independiente por el 100% del desembolso, se cobrarán primas independientes por cada uno sobre el valor asegurado.

En los casos en que la cobertura se otorgue a deudores de empresas o sociedades, el dueño, Representante Legal o Administrador deberán ser la misma persona.

En los casos en los que se aseguren los socios de la empresa, cada uno de los participantes del crédito se asegurará de manera independiente por el 100% del desembolso, de acuerdo con lo solicitado inicialmente por BANCOLOMBIA.

#### 4. Tomador y primer beneficiario

BANCOLOMBIA adquiere en todos los casos la calidad de tomador y primer beneficiario, hasta el saldo de la deuda. Si existen remanente será pagado a los beneficiarios designados o los de ley.

#### 5. Vigencia de la cobertura individual

La cobertura del seguro para cada deudor, locatario, colocatario, avalista, garante inicia en el momento en que

- (i) BANCOLOMBIA efectúa el desembolso y/o
- (ii) en el momento en que BANCOLOMBIA se obliga con el proveedor del activo a adquirirlo

Estará vigente hasta:

- (i) que el deudor finiquite sus obligaciones con BANCOLOMBIA
- (ii) la fecha que BANCOLOMBIA defina, en caso de mora del deudor u otra situación.
- (iii) que se genere la última facturación de Leasing en la que se incluya el cobro de este seguro, fecha en la cual cesará toda cobertura
- (iv) que el cliente presente endoso y BANCOLOMBIA acepte los términos del mismo.

Se aclara que la vigencia del seguro se mantendrá hasta la fecha definida por BANCOLOMBIA siempre que persista alguna obligación frente a la entidad.

#### 6. Valor asegurado individual

El valor asegurado para cada deudor/locatario/colocatario/avalista/garante será el valor del desembolso. El valor permanecerá constante durante la vigencia de la operación, salvo que BANCOLOMBIA solicite actualización.



## 7. Valor asegurado adicional (Vida Más)

El deudor podrá asegurarse voluntariamente hasta por el doble del valor desembolsado para la operación de Leasing Financiero, sin exámenes ni condiciones adicionales. Lo anterior significa que para la evaluación de requisitos de asegurabilidad solo se tendrá en cuenta el valor del desembolso y no el valor adicional.

BANCOLOMBIA definirá para que productos aplicará esta cobertura y valor adicional.

## 8. Valor asegurado en refinanciaciones

El valor asegurado al momento de las refinanciaciones corresponderá al valor del saldo a refinanciar. Si este valor es igual o inferior a los valores que se tenían asegurados en las operaciones de leasing a refinanciar (sin importar el valor), no se evaluará el riesgo aun cuando supere el amparo automático, es decir no se remitirá a exámenes médicos, dado que SURA ya tenía suscrito el riesgo. Por lo tanto, se otorgará continuidad de cobertura en las mismas condiciones.

Se aclara que para refinanciaciones mayores al valor inicial asegurado, si deberá informar a SURA y deberá analizarse como una nueva operación de leasing financiero, cumpliendo con los requisitos de asegurabilidad para el excedente, a menos que el aumento de valor asegurado se enmarque dentro de lo definido en el numeral 9.

## 9. Condición para aumentos de valor asegurado

Se podrán realizar aumentos de valor asegurado sin necesidad de diligenciar nuevamente declaración de asegurabilidad, así:

- i. Siempre y cuando el aumento de valor asegurado sea menor o igual al 25% del valor aprobado inicialmente o
- ii. en los casos en que se supere este porcentaje y la suma de valor asegurado final no supere la automaticidad.

Para los casos que no cumplan con las condiciones anteriores, se deberá diligenciar declaración de asegurabilidad y será evaluado de acuerdo con las condiciones de asegurabilidad.

En todo caso, se deberá realizar validación de cúmulos con el fin de evitar quedar descolocados frente a los reaseguradores

## 10. Coberturas

Según condiciones generales, forma SURA F-02-83-342 "Plan Vida Deudores".

- **Vida:**

Al fallecimiento legalmente comprobado de cualquiera de las personas amparadas, SURA, de acuerdo con las condiciones generales de la póliza, entregará al beneficiario oneroso el saldo de la deuda y en caso de existir remanente, dicho valor será entregado al(los) beneficiario(s) designado(s) o beneficiario(s) de ley.

La cobertura incluye, pero no limitada a, muerte por cualquier causa, suicidio, homicidio, terrorismo y la muerte derivada o relacionada con enfermedades transmisibles, epidemias o pandemias, VIH positivo o SIDA, desde el momento mismo en que se inicia la cobertura individual para cada asegurado.

Se otorgará cobertura a los deudores por Terrorismo siempre y cuando el asegurado actué como un sujeto pasivo dentro del evento, de acuerdo con el artículo 1055 del C.Co.

- **Invalidez, desmembración o inutilización por accidente o enfermedad (incapacidad total y permanente - ITP)**

La invalidez será la pérdida de capacidad laboral igual o mayor al cincuenta por ciento (50%) de acuerdo con los criterios establecidos en el manual único de calificación de invalidez vigente al momento de la calificación, la cual deberá ser certificada por los organismos legalmente habilitados para tal efecto.

Se entenderá ocurrida la invalidez al momento de su estructuración.

La cobertura incluye tentativa de suicidio y homicidio, lesiones que hayan sido provocadas por el asegurado en sí mismo estando o no en uso de sus facultades mentales. Así mismo incluye invalidez, desmembración o inutilización derivada o relacionada con enfermedades transmisibles, epidemias o pandemias, VIH positivo o SIDA, desde el momento mismo en que se inicia la cobertura individual para cada asegurado.

Igualmente, se cubre invalidez, desmembración o inutilización por accidente o enfermedad causada y sin limitarse a: terrorismo, el uso de vehículos o artefactos aéreos en calidad de piloto, estudiante de pilotaje, mecánico de aviación o miembro de la tripulación, reclamaciones que sean consecuencia de accidentes por la utilización y/o práctica y deportes o actividades denominadas de alto riesgo y/o extremas.

De esta manera se levantan las exclusiones 5, 6 y 7 de las condiciones generales.

Se otorgará cobertura a los deudores por Terrorismo siempre y cuando el asegurado actué como un sujeto pasivo dentro del evento, de acuerdo con el artículo 1055 del C.Co.

- **Auxilio funerario:**

Adicional al valor asegurado en cada operación contratada operación, se pagará a los beneficiarios designados en la solicitud diseñada para tal fin, siempre que haya lugar al pago de la indemnización, un bono de auxilio funerario, sin costo de prima adicional, así:

10% de la suma del valor asegurado de sus operaciones vigentes, máximo \$5.000.000. aplicado por asegurado, no por operación.

Según condiciones generales, forma SURA F-14-11-0083- 460 "Plan Vida Integral":

- **Bono por Incapacidad Total y Permanente:**

Adicional al valor asegurado en cada operación de Leasing contratado, en caso de presentarse Incapacidad Total y Permanente por un evento cubierto por la póliza, SURA pagará al asegurado un bono por ITP, sin costo de prima adicional, así:

10% de la suma del valor asegurado de sus operaciones vigentes, máximo \$5.000.000. aplicado por asegurado, no por operaciones.

- **Enfermedades Graves:**

Si se diagnostica por primera vez cualquiera de las siguientes enfermedades o se realizan algunos de los siguientes procedimientos al asegurado: Cáncer, Leucemia, infarto del corazón, Revascularización arterial coronaria (Bypass o puentes coronarios), enfermedad cerebrovascular, insuficiencia renal crónica, esclerosis múltiple, Trasplante de hígado, corazón, médula ósea, páncreas, pulmón e intestino delgado, Quemaduras de tercer grado que cubran al menos un 20% del área de superficie de tu cuerpo, estado de coma, aplasia medular, traumatismo mayor de cabeza, enfermedad de Alzheimer, enfermedad de Parkinson, reemplazo total de válvula de corazón, tumor cerebral benigno y esclerosis lateral amiotrófica; SURA pagará al beneficiario oneroso el 20% del valor asegurado en vida y hasta un máximo de 15.000.000 de pesos para ser abonado a la operación como anticipo de la indemnización de las coberturas de Vida e Incapacidad Total y Permanente.

Para las pólizas con valor asegurado a valor constante, en caso de que el saldo de la deuda a la fecha sea inferior al valor a indemnizar, SURA pagará al beneficiario oneroso dicho valor y la diferencia será entregada al asegurado, de lo contrario, no habrá lugar a pago de remanente al asegurado.

La cobertura está sujeta a que la enfermedad sea diagnosticada a través de los medios idóneos y por lo menos 75 días después de haberla contratado.

No se tendrá periodo de sobrevivencia.

Este pago reduce el valor final a indemnizar de la cobertura de Vida e Invalidez Total y Permanente (ITP) y luego de su indemnización esta cobertura se da por terminada.

## 11. Exclusiones

### **Para las coberturas de Vida, Incapacidad Total y Permanente y Auxilio Funerario:**

Según condiciones generales, forma SURA F-02-83-342 "Plan Vida Deudores":

No obstante, lo establecido en las condiciones generales, no aplicarán las exclusiones 5, 6 y 7.

Según condiciones generales, forma SURA F-14-11-0083-460 "Plan Vida Integral":

### **Para Bono por Incapacidad Total y Permanente:**

No obstante, lo establecido en las condiciones generales, no aplicarán las exclusiones 3, 6, 7, 8, 9, 10, 11, 12, 13, 14, 15, 16, 17, 18, 19, 20, 21, 22, 23 y 24

### **Para Enfermedades Graves**

No obstante, lo establecido en las condiciones generales, no aplicarán las exclusiones 3, 6, 7, 8, 9, 10, 17, 18, 19, 20, 21, 22 y 23

## 12. Edades de ingreso y permanencia

El valor asegurado máximo dependerá de la edad del asegurado, y debe regirse por lo siguiente:

Amparo	Edad mínima de ingreso	Edad máxima de ingreso	Edad Máxima permanencia
<b>Vida y Auxilio Funerario</b>	14 años	84 años + 364 días**	Hasta la terminación de la obligación o por determinación de BANCOLOMBIA, por mora en pago de prima u otro.
<b>Invalidez por Incapacidad Total y Permanente (ITP) y Bono por ITP</b>	14 años	74 años + 364 días	
<b>Enfermedades Graves</b>	14 años	64 años + 364 días	65 años + 364 días

Tener en cuenta que los asegurados que ingresen a la colectiva con edad superior a 74 años + 364 días, no cuentan con amparo de Invalidez ni Bono por Incapacidad Total y Permanente.

Nota: Periodo de Carencia para Enfermedades Graves de 75 días.

\*\* De acuerdo a los valores asegurados máximos expresados en el numeral 16. REQUISITOS DE ASEGURABILIDAD

## 13. Cobertura especial

Es la cobertura otorgada para los asegurados que hayan respondido afirmativamente alguna de las preguntas de la declaración de asegurabilidad (en los casos que aplique) y el valor del desembolso esté de acuerdo con el monto definido para estos casos de tal forma que puedan ingresar a la póliza con una extraprima preestablecida, eximiendo al cliente de tener que practicarse exámenes médicos.

Esta cobertura se rige por lo establecido en el ANEXO 1:

Tabla de extraprimas y condiciones para la cobertura especial

## 14. Requisitos de asegurabilidad

Para los casos que aplique se deberá diligenciar la declaración de asegurabilidad, la cual puede ser diligenciada y aceptada mediante firma física, digital o electrónica o en el software diseñado para tal fin u otro medio definido y para las modalidades mencionadas y se deberá proceder según los requisitos de asegurabilidad expresados a continuación.

Edad	Valor asegurado	Preexistencias o Padecimientos	Condiciones de ingreso
Hasta 75 años + 364 días	Hasta 500.000.000	Cualquiera	<p>Amparo Automático:</p> <ul style="list-style-type: none"> <li>No será necesario diligenciar formato de declaración de asegurabilidad ni se realizará evaluación médica.</li> <li>Se asegura independiente del estado de salud.</li> <li>No se aplicarán extraprimas es decir, el riesgo ingresa con tarifa estándar.</li> <li>Cuenta con cobertura de preexistencias para la cobertura de Vida e ITP.</li> <li>Diligenciamiento de Beneficiarios en aceptación del seguro.</li> </ul>
	Desde 500.000.001 hasta 1.000.000.000	No información de preexistencias o padecimiento	<ul style="list-style-type: none"> <li>Diligenciamiento completo de la declaración de asegurabilidad con respuestas negativas.</li> <li>No se realizan exámenes ni evaluación médica.</li> <li>No se aplicarán extraprimas es decir, el riesgo ingresa con tarifa estándar.</li> </ul>
		Informa algún padecimiento o preexistencia	<ul style="list-style-type: none"> <li>Diligenciamiento completo de la declaración de asegurabilidad.</li> <li>Aplica extraprima de acuerdo con el padecimiento declarado y sin necesidad de realizarse exámenes o evaluación médicos.</li> <li>Tener en cuenta si el padecimiento no está en la tabla de cobertura especial Inmobiliario, se deberá presentar Historia clínica de la enfermedad declarada.</li> </ul>
	Desde 1.000.000.001	Cualquiera	Practicarse exámenes TIPO A y solicitar a SURA autorización por cúmulo de valor asegurado.

	hasta 1.700.000.000		
	Mayor a 1.700.000.000	Cualquiera	Practicarse exámenes TIPO B y solicitar a SURA autorización por cúmulo de valor asegurado.
Desde 76 años y hasta 84 años +364 días	Hasta 100.000.000	No información de preexistencias o padecimientos	<ul style="list-style-type: none"> <li>Diligenciamiento completo de la declaración de asegurabilidad con respuestas negativas.</li> <li>No se realizan exámenes ni evaluación médica.</li> <li>No se aplicarán extraprimas es decir, el riesgo ingresa con tarifa estándar.</li> </ul>
		Informa algún padecimiento o preexistencia	<ul style="list-style-type: none"> <li>Diligenciamiento completo de la declaración de asegurabilidad.</li> <li>Aplica extraprima de acuerdo con el padecimiento declarado y sin necesidad de realizarse exámenes o evaluación médicos.</li> <li>Tener en cuenta si el padecimiento no está en la tabla de cobertura especial Inmobiliario, se deberá presentar Historia clínica de la enfermedad declarada.</li> </ul>
	Mayor a 100.000.000	No se otorga el seguro	

#### Procedimiento de exámenes médicos

- **EXAMEN TIPO A:** Examen médico, exámenes de laboratorio (Glicemia, Colesterol total, Colesterol HDL, Triglicéridos y Creatinina) e historia clínica completa del médico tratante de la enfermedad declarada (en caso de haber declarado padecimiento).
- **EXAMEN TIPO B:** Examen médico, exámenes de laboratorio (Glicemia, Colesterol total, Colesterol HDL, Triglicéridos), Creatinina, HIV, prueba de esfuerzo e historia clínica completa del médico tratante de la enfermedad declarada (en caso de haber declarado padecimiento).

En los casos en que por el alto cúmulo del cliente SURA indique que se requiere reaseguro facultativo, será necesario que adicional a los exámenes anteriores, el cliente se practique los siguientes:

- Citoquímico de orina
- Hemograma completo con sedimentación



- Transaminasas TGO – TGP

No obstante, lo anterior, SURA podrá solicitar, cuando lo considere necesario, exámenes varios, historias clínicas, complementos o aclaraciones sobre menoscabos médicos, para definir las condiciones del seguro.

### Vigencia de los requisitos

Los requisitos de asegurabilidad tienen la siguiente vigencia:

- La declaración de asegurabilidad una vigencia de doce (12) meses contados a partir de la fecha de diligenciamiento de la misma.
- Los exámenes médicos tendrán una vigencia de doce (12) meses.
- Cualquier tipo de requisitos debe conservar vigencia de doce (12) meses.

### Exámenes Médicos a Domicilio

SURA incluye el servicio de exámenes médicos a domicilio, donde los profesionales de Salud en Casa SURA, visitan al cliente en la comodidad de su hogar, facilitando la atención y el proceso de ingreso. Este servicio diferencial se brinda a los clientes que por una situación específica o por solicitud de BANCOLOMBIA, requieran realizarse dichos exámenes a domicilio:

- Clientes de BANCOLOMBIA que estén tramitando el seguro por un monto aprobado igual o superior a \$500.000.000. Ver: Anexo Equivalencia y Proceso de Evaluación Médica Bancolombia

Los exámenes que se practican a domicilio son:

- Examen médico
- Citoquímico de orina
- Exámenes de Sangre (Hemograma completo con sedimentación, Glicemia en Ayunas, Colesterol total y HDL, triglicéridos, Creatinina, transaminasas TGO-TGP, H.I.V, ácido úrico, antígeno prostático)

Aquellos exámenes que se requieran y no se encuentren en el listado anterior deben practicarse en las sedes de Salud SURA o en las instituciones que se encuentran en convenio a nivel nacional.

El servicio de exámenes a domicilio se encuentra habilitado en las siguientes ciudades: Bogotá, Medellín, Cali, Barranquilla, Ibagué, Bucaramanga, Cartagena, Manizales, Popayán, Barrancabermeja, Armenia, Villavicencio, Neiva y Florencia.

### Las citas deben ser solicitadas así:

El ingreso a póliza tanto a domicilio como en las sedes, lo puede solicitar directamente el asegurado, corredor o el asesor comercial por medio de la línea de atención.

**Sulinea Nacional:** Líneas de atención 01 8000 518 888, Celular #888

**Bogotá** 601 4378888

**Cali** 602 4378888

**Medellín** 604 437888

El corredor o asesor comercial puede agendar los exámenes de ingreso a póliza directamente en esta URL ingresando a esta URL:

<https://apps.powerapps.com/play/e/default-3c0bd4fe-1111-4d13-8e0c-7c33b9eb7581/a/c3855e26-fd02-47b4-920e-c599eed7dc83?tenantId=3c0bd4fe-1111-4d13-8e0c-7c33b9eb7581&source=sharebutton&sourcetime=1741034417678>

### Aspectos importantes al solicitar las citas:

- Tener clara la disponibilidad del cliente para la cita.
- Datos completos del asegurado.
- Dirección exacta del cliente, preferiblemente con puntos de referencia.

### Aspectos importantes para la adecuada prestación del servicio:

- Para una buena prestación del servicio es necesario contar con privacidad, cama o sofá donde se pueda practicar el examen médico y un baño para que el asegurado, pueda recolectar muestras si se llegasen a necesitar.
- Este servicio regularmente se presta en horas de la mañana, y por eso no es posible practicar los exámenes en los lugares de trabajo del asegurado.
- El servicio no tiene la misma efectividad cuando se presta en sitios oscuros.
- La recomendación que se hace al asegurado es no consumir alimentos, debido a que debe estar en ayunas, ni tampoco ingerir bebidas alcohólicas 12 horas antes de la cita y evitar así que el resultado de los exámenes resulte alterado.

## 15. Pago de primas insolutas por fallecimiento e ITP

Una vez SURA determine el pago de la indemnización, debe consultar a BANCOLOMBIA o su intermediario el registro de las primas correspondientes a los meses faltantes para completar la anualidad. Con base en esta información, SURA deberá proceder a descontar del pago que se realice, a los clientes o beneficiarios según el amparo afectado (Vida o ITP) las primas no cobradas desde la fecha de ocurrencia del siniestro hasta el final de la anualidad del seguro para cada cliente individual. SURA deberá enviar por lo menos con 5 días de antelación al cierre del mes, el certificado con el valor de las primas insolutas, para realizar la correspondiente facturación de las comisiones.

## 16. Condiciones para la indemnización

- **Continuidad de las coberturas ante un evento de siniestro por Invalidez, Desmembración o Inutilización por Accidente o Enfermedad (Incapacidad Total y Permanente – ITP):**

Ante el evento de presentarse una reclamación por ITP, pueden ocurrir las siguientes circunstancias para las cuales se aclara en cada caso si continúan o no vigentes las coberturas de la póliza:

Respuesta a la reclamación favorable (se indemniza el siniestro): Al indemnizar por dicho amparo de ITP la cobertura de vida e ITP se cancela, es decir, el seguro no continúa vigente. Para los casos de cupos rotativos solo se cancela la cobertura de ITP, la de vida continua vigente toda vez que el cliente puede seguir desembolsando sobre su cupo.

Respuesta a la reclamación desfavorable (siniestro objetado): en caso que la reclamación por ITP fuere objetada para su pago, la cobertura no cesará y por lo tanto los amparos de Vida e ITP y cualquier otro otorgado seguirán vigentes, con el fin de mantener el amparo para eventos futuros que involucren otras causas diferentes a la que dio origen a la objeción inicial.

Para los siniestros que sean objetados por reticencia se tendrá en cuenta lo establecido en la cláusula "NO APLICACIÓN DE LA CONDICIÓN DE RETICENCIA Y/O INEXACTITUD.

- **Principio de Causalidad:**

En caso de inexactitud o reticencia del asegurado, SURA solo podrá aplicar las sanciones contempladas en el artículo 1058 del código de comercio y concordantes, si las causas que originaron directa o indirectamente el siniestro son coincidentes con la reticencia o inexactitud en que incurrió el asegurado. Esta cláusula sólo operará para créditos con valor superior al amparo automático, teniendo en cuenta que para los créditos que están dentro de la cobertura automática no aplicará la condición de reticencia.

- **Plazo para aviso de siniestro:**

BANCOLOMBIA dispondrá de un plazo de hasta sesenta (60) días calendario para avisar los siniestros a SURA, contados a partir de la fecha en que los haya conocido.

- **Valor de la indemnización:**

Para los casos donde ocurrido el siniestro, se continuó pagando la deuda por parte del asegurado o un tercero BANCOLOMBIA entregará a SURA el saldo de deuda al momento de la ocurrencia del siniestro, valor asegurado, cuantía del pago y quien lo realizo, en los casos en los que BANCOLOMBIA no pueda entregar dicho valor, SURA aceptará la indemnización sobre saldo de la deuda reportado al momento

de la reclamación.

Para el amparo Básico de vida y para incapacidad total y permanente, será el saldo insoluto de la deuda alcanzado a la fecha en la que se realizará el pago por parte SURA. En caso de remanente será entregado por SURA a los beneficiarios designados o de ley.

En los casos en que el saldo insoluto (valor de la deuda) sea superior al valor del desembolso, SURA pagará de acuerdo con el valor alcanzado según la definición anterior e incluyendo los intereses de mora, siempre y cuando el saldo de la deuda sobre el cual se está pagando la prima del seguro considere también los intereses de mora.

En las coberturas de vida e ITP, SURA pagará a BANCOLOMBIA el saldo insoluto de la deuda al día de pago pactado. En caso que se presente una reclamación relacionada con que al momento de la ocurrencia del siniestro el saldo hubiese sido superior, SURA deberá entregar dicha diferencia a quien por ley corresponda, manteniendo indemne a BANCOLOMBIA. La presente estipulación prevalecerá sobre las demás relacionadas en el presente anexo, siempre y cuando BANCOLOMBIA pueda entregar a SURA el saldo de deuda al momento de la ocurrencia del siniestro, valor asegurado, cuantía del pago y quien lo realice.

Cuando el locatario y colcatario o avalistas asegurados mueren al mismo tiempo, solo se pagará una sola vez la deuda a BANCOLOMBIA. Sin embargo, el valor remanente del locatario y/o del colcatario pagará a los beneficiarios que se hayan designado en la declaración de cada uno de ellos o en su defecto a los de ley.

Para enfermedades graves, SURA pagará a Bancolombia el 20% del valor asegurado en vida y hasta un máximo de \$15.000.000 de pesos para ser abonado a la operación como anticipo de la indemnización de las coberturas de Vida e Incapacidad Total y Permanente. En caso de existir remanentes serán entregados al cliente, sus beneficiarios designados o de ley.

Para el bono por invalidez o pérdida por un accidente o enfermedad (ITP) SURA pagará al asegurado el 10% de la suma del valor asegurado de sus operaciones vigentes, máximo \$5.000.000. aplicado por asegurado, no por operación.

Para el auxilio funerario o bono para gastos funerarios, SURA pagará a los beneficiarios que se hayan designado o en su defecto a los de ley el 10% de la suma del valor asegurado de sus créditos vigentes, máximo \$5.000.000. aplicado por asegurado, no por crédito.

- **Indemnización por secuestro o desaparición:**

En caso de reclamación por muerte presunta la suma a indemnizar será el saldo insoluto de la deuda a la fecha de muerte establecida en la sentencia. En caso de remanente será entregado por SURA a los beneficiarios designados o de ley.

En caso que se presente una reclamación relacionada con que al momento de la ocurrencia del siniestro (fecha de muerte presunta) el saldo hubiese sido superior, SURA deberá entregar dicha diferencia a quien por ley corresponda, manteniendo indemne a BANCOLOMBIA. La presente estipulación prevalecerá sobre las demás relacionadas en el presente anexo.

En todos los casos se reconocerá a BANCOLOMBIA el saldo insoluto de la deuda y en caso de existir remanentes serán entregados a los beneficiarios designados o de ley.

En este tipo de siniestros no aplica la prescripción tomada desde la fecha en que se declara desaparecido el asegurado, sino a partir del momento de emisión del fallo.

- **Requisitos para la indemnización:**

De acuerdo con lo establecido en el ANEXO 2: ATENCIÓN DE RECLAMACIONES.

- **Condición especial para el pago de siniestros cuando el amparo afectado sea Vida:**

SURA procederá con el pago de la indemnización por el amparo de vida contando con la información que BANCOLOMBIA y/o los interesados hayan aportado para la reclamación.

Indemnizará también en aquellos casos en que, a pesar de no contarse con la totalidad de los requisitos exigidos para acceder a la indemnización, pero haya transcurrido un periodo mínimo de dos (2) años desde el inicio de la vigencia de la operación de leasing que se tenga.

Esto, siempre y cuando para cualquiera de los casos, se acredite debidamente la ocurrencia del siniestro.

- **Condición especial para pago de siniestros para valores dentro del amparo automático**

En el evento en que BANCOLOMBIA no envíe los listados de asegurados a SURA y fallezca o se invalide alguno de ellos, esta última pagará el siniestro en virtud del amparo automático otorgado y las demás condiciones dispuestas en este pliego.

*Nota: SURA podrá descontar del siniestro las primas a que haya lugar.*

- **Cobertura de preexistencias:**

Para los deudores o locatarios que ingresen por el amparo automático, se entenderá que no se tendrán en cuenta las preexistencias y por tanto SURA no podrá objetar ningún siniestro aduciendo a que exista una preexistencia

Cuando un cliente declara alguna preexistencia y el valor solicitado por el cliente se encuentre por fuera del amparo automático y de la cláusula especial, SURA revisará la información médica del padecimiento declarado e indicará bajo qué condiciones es aceptado el riesgo. Con base en lo anterior, se cubren todas las preexistencias del cliente.

## 17. Cláusulas adicionales

- **Fin de Permanencia en Enfermedades Graves:**

Se deja claro que cuando el asegurado cumple 66 años, aunque ya no cuenta con cobertura de Enfermedades Graves, la tasa no puede ser recalculada pues se trata de una tasa ponderada de la cobertura completa.

- **Error en la declaración de la edad:**

En caso que se presente alguna inconsistencia en la edad declarada y la edad real del asegurado, SURA indemnizará el valor asegurado. La diferencia en primas será descontada del siniestro o en su defecto SURA devolverá las primas cobradas en exceso.

- **Diligenciamiento del valor asegurado en la declaración de asegurabilidad:**

Se acepta que en la declaración de asegurabilidad (en los casos que aplique) no se diligencie el valor asegurado. Sin embargo, BANCOLOMBIA informará a SURA el 100% del valor desembolsado en los listados mensuales y/o en el momento de la reclamación.

- **Continuidad de amparos básicos para clientes que cambien de producto:**

Cuando un cliente realice cambio de producto, SURA garantizará la continuidad de los amparos básicos (Vida e Invalidez, desmembración o inutilización por accidente o enfermedad (incapacidad total y permanente - itp)), siempre y cuando el valor correspondiente al desembolso del producto nuevo sea menor o igual al producto inicial, aun cuando se deba diligenciar una nueva declaración de asegurabilidad por cambio de producto.

Tampoco se evaluará el riesgo aun cuando supere el amparo automático, es decir no se remitirá a exámenes médicos, dado que la Compañía ya tenía suscrito el riesgo, por tanto se otorgará continuidad de cobertura en las mismas condiciones en los amparos básicos, aplicando la tasa de seguro correspondiente al nuevo producto.

## 18. Otras condiciones particulares y definiciones:

- Condiciones generales: F-02-83-342 y F-14-11-0083-460 según corresponda de acuerdo a las coberturas del seguro.
- Oficina de Radicación: 2838
- Intermediario: Willis Tower Watson Colombia Corredores de Seguros S.A.S, código 5947.
- Compañía aseguradora: Seguros de Vida Suramericana S.A: 100%
- SARLAFT 4.0: según CE 027 de 2020

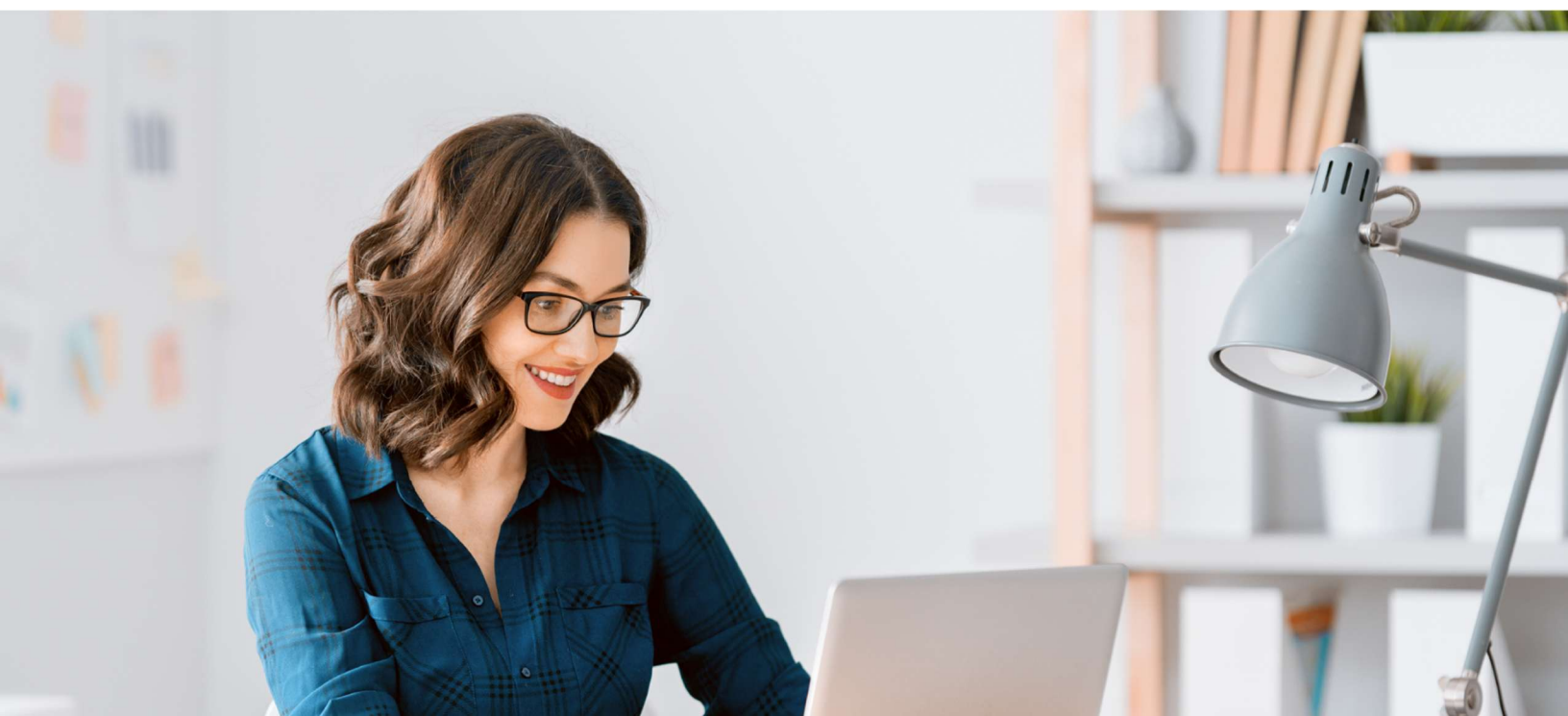

## ANEXO 1:

### Tabla de extraprimas y condiciones para la cobertura especial

- Esta tabla solo aplica para operaciones entre \$500.000.001 y \$1.000.000.000.
- Se debe buscar en la tabla la enfermedad declarada por el cliente y verificar que el valor a asegurar no supere lo indicado en la tabla de acuerdo con la edad del cliente.
- Se deberá aplicar la extraprima indicada para la enfermedad declarada. Si son varias, sumar el valor de las extraprimas de cada enfermedad/padecimiento.
- Según la enfermedad declarada, se otorga, se excluye o no se otorga el amparo de Invalidez, y las condiciones del mismo como se indica en la tabla.
- Si el valor a asegurar supera el valor máximo permitido, o el padecimiento/enfermedad no se encuentra en la tabla, se debe enviar a evaluación, aportando la historia clínica completa de la enfermedad declarada.

Sistemas afectados	Enfermedades	% Extra prima	Invalidez	Valor asegurado máximo	
				Menor o igual a 75 años	Desde 76 hasta 84 años
Ojos	Catarata, cirugía de cataratas, cirugía de córnea	0	SI	1,000,000,000	100,000,000
	Ceguera uni o bilateral, pérdida de un ojo en accidente	0	NO	600,000,000	100,000,000
	Cirugía de ojos por defectos de refracción (miopía, astigmatismo, hipermetropía, presbicia)	0	SI	1,000,000,000	100,000,000
	Daltonismo	0	SI	1,000,000,000	100,000,000
	Desprendimiento de retina	0	Anexo de exclusión	600,000,000	100,000,000
	Glaucoma, glaucoma de ángulo abierto, keratocono	0	Anexo de exclusión	600,000,000	100,000,000
	Orzuelo y/o Chalazion	0	SI	1,000,000,000	100,000,000
	Toxoplasmosis ocular	0	NO	600,000,000	100,000,000
	Pterigio	0	SI	1,000,000,000	100,000,000
Oídos	Hipoacusia (disminución de la audición sin ser sordera)	0	NO	600,000,000	100,000,000
	Neurinoma del acústico	Se requiere historia clínica			
	Otitis	0	SI	1,000,000,000	100,000,000
	Sordomudo	0	NO	600,000,000	100,000,000
	Sordera total (uni o bilateral)	0	NO	600,000,000	100,000,000

<b>Neurológico</b>	Aneurisma, hemorragias, Infarto cerebral, Accidente Cerebrovascular, Derrame cerebral, isquemia	150	NO	600,000,000	100,000,000
	Apnea de sueño	50	NO	600,000,000	100,000,000
	Epilepsia	50	NO	600,000,000	100,000,000
	Esclerosis múltiple	150	NO	600,000,000	100,000,000
	Guillan Barre (Antecedente hace más de un año y sin secuelas ni limitaciones)	0	NO	600,000,000	100,000,000
	Guillan Barre hace menos de un año con secuelas o limitaciones	No se acepta			
	Hidrocefalia	Se requiere historia clínica			
	Migraña, jaquecas, cefaleas, dolores de cabeza	0	SI	1,000,000,000	100,000,000
	Parálisis facial	0	SI	1,000,000,000	100,000,000
<b>Neurológico</b>	Parkinson	100	NO	600,000,000	100,000,000
	Polio, poliomielitis (padecida en la infancia)	0	NO	600,000,000	100,000,000
	Quiste coloide	Se requiere historia clínica			
	Cuadriplejia	No se acepta			
	Paraparesia espástica	200	NO	450,000,000	100,000,000
	Hemiplejia	Se requiere historia clínica			
	Trauma de cráneo con secuelas neurologicas.	150	NO	600,000,000	100,000,000
	Trauma de cráneo sin secuelas neurologicas.	0	SI	1,000,000,000	100,000,000
<b>Psiquiátrico</b>	Depresión, ansiedad, trastorno psiquiatrico, trastorno afectivo bipolar	75	NO	600,000,000	100,000,000
	Esquizofrenia, autismo, retraso mental	No se acepta			
<b>Cardiovascular</b>	Arritmia, taquicardia, bradicardia	50	SI	600,000,000	100,000,000
	Fibrilación auricular, fibrilación ventricular, mapeo por Ablación	100	NO	600,000,000	100,000,000
	Cierre de Comunicación interauricular congenita - cirugía (menor a un año)	100	NO	450,000,000	100,000,000
	Cierre Comunicación interauricular congenita - cirugía (mayor a un año y sin complicaciones)	0	SI	1,000,000,000	100,000,000
	Comunicación interventricular congénita (sin cirugía y/o con cirugía menor a un año)	150	NO	450,000,000	100,000,000
	Comunicación interventricular congénita	100	NO	450,000,000	100,000,000



	(con cirugía mayor a un año)				
	Arterioesclerosis	150	NO	600,000,000	100,000,000
	Coartación de aorta corregida	150	NO	450,000,000	100,000,000
	Coartación de aorta sin corregir	200	NO	450,000,000	100,000,000
	Disautonomía (Baja tensión, baja presión arterial)	0	SI	1,000,000,000	100,000,000
	Enfermedad de válvulas cardíacas, soplos, prolapso válvula mitral	100	NO	450,000,000	100,000,000
	Estenosis aórtica (esclerosis severa de la válvula aórtica)	150	NO	450,000,000	100,000,000
	Hipertensión (hipertensión arterial)	0	SI	1,000,000,000	100,000,000
	Hipertensión + colesterol elevado	0	SI	1,000,000,000	100,000,000
	Hipertensión + triglicéridos elevados	0	SI	1,000,000,000	100,000,000
	Hipertensión + colesterol elevado + triglicéridos elevados	25	SI	1,000,000,000	100,000,000
<b>Cardiovascular</b>	Colesterol (colesterol elevado, hipercolesterolemia) (dislipidemia)	0	SI	1,000,000,000	100,000,000
	Triglicéridos (triglicéridos altos, hipertrigliceridemia)	0	SI	1,000,000,000	100,000,000
	Colesterol elevado + triglicéridos elevados	0	SI	1,000,000,000	100,000,000
	Hipertensión + diabetes	75	NO	600,000,000	100,000,000
	Infarto, infarto de miocardio, enfermedad coronaria o arteri coronaria, stent coronario, angina inestable, insuficiencia cardíaca, obstrucción de arterias, cirugía de corazón abierto - Diagnóstico realizado hace más de 6 meses - Paro Cardíaco	150	NO	450,000,000	100,000,000
	Infarto, infarto de miocardio, enfermedad coronaria o arteri coronaria, stent coronario, angina inestable, insuficiencia cardíaca, obstrucción de arterias, cirugía de corazón abierto - Diagnóstico realizado hace	250	NO	450,000,000	100,000,000

	6 meses o menos - Paro Cardíaco				
	Marcapasos hace menos a 6 meses	No se acepta			
	Marcapasos hace más de 6 meses y hasta 2 años (si ha tenido complicaciones se debe enviar a evaluación)	100	NO	600,000,000	100,000,000
	Marcapasos hace más de 2 años (si ha tenido complicaciones se debe enviar a evaluación)	50	NO	600,000,000	100,000,000
	Síncope Neurocardiogénico benigno	0	NO	600,000,000	100,000,000
	Síncope vasovagal	0	SI	1,000,000,000	100,000,000
	Alteración electrocardiograma	Se requiere historia clínica			
	Trombosis en extremidades (brazos y/o piernas)	50	NO	600,000,000	100,000,000
	Várices de miembros inferiores	0	SI	1,000,000,000	100,000,000
	Vasculitis	50	NO	600,000,000	100,000,000
	Vegetación cardíaca (Endocarditis infecciosa)	100	NO	450,000,000	100,000,000
<b>Endocrino e inmunológico</b>	Anemia	25	SI	600,000,000	100,000,000
	Antecedente de cáncer (carcinoma) SIN metástasis. (Cáncer en cualquier parte del cuerpo, melanoma, leucemia, linfoma, tumores malignos)	150	NO	450,000,000	100,000,000
	Antecedente de cáncer (carcinoma) CON metástasis. (Cáncer en cualquier parte del cuerpo, melanoma, leucemia, linfoma, tumores malignos)	No se acepta			
	Bocio multinodular	0	SI	1,000,000,000	100,000,000
	Miastenia gravis	75	NO	600,000,000	100,000,000
	Diabetes tipo I o no especificada	100	NO	600,000,000	100,000,000
	Diabetes Tipo II	50	NO	600,000,000	100,000,000
	Extracción de tiroides, Lobotomía de tiroides, tiroidectomía sin diagnóstico de cáncer	0	SI	1,000,000,000	100,000,000
	Fibromialgia	0	NO	600,000,000	100,000,000

	Glioblastoma (mayor a 10 años de finalizado el tratamiento)	100	NO	600,000,000	100,000,000
	Glioblastoma (actual o menor a 10 años)	No se acepta			
	Gota, Acido úrico alto (hiperuricemia)	0	SI	1,000,000,000	100,000,000
	Hepatitis A o Hepatitis de la niñez	0	SI	1,000,000,000	100,000,000
	Hepatitis B, C Y D	100	NO	450,000,000	100,000,000
	Hipertiroidismo	25	SI	600,000,000	100,000,000
	Hipotiroidismo, hipoglicemia	0	SI	1,000,000,000	100,000,000
	Intolerancia a carbohidratos, prediabetes	25	SI	600,000,000	100,000,000
	Lupus eritematoso sistémico (les)	100	NO	600,000,000	100,000,000
<b>Endocrinología</b>	Pancreatitis (diagnostico hace mas de 3 años)	0	SI	1,000,000,000	100,000,000
	Pancreatitis (diagnostico hace menos de 3 años o sin especificar fecha)	50	SI	600,000,000	100,000,000
	Policitemia	Se requiere historia clínica			
	Quiste mediastino	Se requiere historia clínica			
	Sida, VIH positivo	Se requiere historia clínica			
<b>Osteomuscular</b>	Pérdida funcional o anatómica de miembros inferiores o superiores por accidente	0	NO	600,000,000	100,000,000
	Amputación dedos (excepto pulgar) o falanges por accidente	0	SI	1,000,000,000	100,000,000
	Amputación dedos (excepto pulgar) o falanges por enfermedad	75	NO	450,000,000	100,000,000
	Artritis, osteoartritis, artrosis, Enfermedad degenerativa de los huesos, Artritis reumatoidea, Espondilitis anquilosante	100	NO	600,000,000	100,000,000
	Artroscopia de rodilla	0	SI	1,000,000,000	100,000,000
	Cirugia de alargamiento de Tibia	0	Anexo de exclusión	600,000,000	100,000,000
	Cirugía de columna, Descompresión medular	0	Anexo de exclusión	600,000,000	100,000,000
	Cirugía de rodilla (de ligamentos cruzados, meniscos, rótula, condromalacia)	0	SI	1,000,000,000	100,000,000
	Cirugía maxilofacial	0	SI	1,000,000,000	100,000,000
	Displasia congénita de cadera, pinzamiento de cadera con tratamiento	0	SI	1,000,000,000	100,000,000

	quirúrgico sin complicaciones				
<b>Osteomuscular</b>	Displasia congénita de cadera, pinzamiento de cadera SIN tratamiento quirúrgico	0	Anexo de exclusión	600,000,000	100,000,000
	Epicondilitis lateral del codo	0	Anexo de exclusión	600,000,000	100,000,000
	Espondilolistesis	0	Anexo de exclusión	600,000,000	100,000,000
	Espondilólisis	0	SI	1,000,000,000	100,000,000
	Fractura en metatarso	0	SI	1,000,000,000	100,000,000
	Fractura de Fémur	0	Anexo de exclusión	600,000,000	100,000,000
	Fractura de tibia y peroné	0	Anexo de exclusión	600,000,000	100,000,000
<b>Osteomuscular</b>	Fracturas del extremo superior del humero (EPIFISIS)	0	Anexo de exclusión	600,000,000	100,000,000
	Hernia umbilical, hernia inguinal, hernia epigástrica, hernia femoral, Hernorrafia (cirugía para corregir la hernia)	0	SI	1,000,000,000	100,000,000
	Hernias de columna o Hernia discal, escoliosis, hernia de núcleo pulposo, radiculopatía, problemas de columna	0	Anexo de exclusión	600,000,000	100,000,000
	Juanete, hallux valgus	0	SI	1,000,000,000	100,000,000
	Prótesis articulares	0	NO	600,000,000	100,000,000
	Prótesis (Trasplante ) cadera	0	NO	600,000,000	100,000,000
	Síndrome del tunel carpiano, síndrome manguito rotador	0	Anexo de exclusión	1,000,000,000	100,000,000
	Síndrome del opérculo torácico (SOT)	0	SI	1,000,000,000	100,000,000
	Trastorno de disco lumbar	0	Anexo de exclusión	600,000,000	100,000,000
<b>Gastrointestinal</b>	Apendicectomía, apendicitis, cirugía de apéndice	0	SI	1,000,000,000	100,000,000
	Cirugía bariátrica (Bypass gástrico -sleeve gástrico) más de un año de la cirugía	50	SI	600,000,000	100,000,000
	Cirugía bariátrica (Bypass gástrico -sleeve gástrico) menos de un año de la cirugía	100	SI	450,000,000	100,000,000
	Cirrosis	300	NO	450,000,000	100,000,000

	Cirugía de Vesícula (Colecistectomía) por colecistitis (Inflamación de la vesícula) o por cálculos en la vesícula	0	SI	1,000,000,000	100,000,000
	Colitis bacteriana o amebiana	0	SI	1,000,000,000	100,000,000
	Colitis ulcerativa, Enfermedad de Crohn	75	NO	450,000,000	100,000,000
<b>Gastrointestinal</b>	Esplenectomía por enfermedad	100	NO	450,000,000	100,000,000
	Gastritis, Helicobacter pilory, gastroenteritis, hernia hiatal, reflujo, duodenitis, colon irritable, hemorroides, cálculos vesícula, esplenectomía por accidente, absceso hepático	0	SI	1,000,000,000	100,000,000
	Higado graso, esteatosis hepática	0	SI	1,000,000,000	100,000,000
	Programación de cirugía de bypass gástrico	No se acepta			
	Úlceras, ulcera gástrica o ulcera duodenal, divertículos (diagnostico hace mas de 1 año)	0	SI	1,000,000,000	100,000,000
	Úlceras, ulcera gástrica o ulcera duodenal, divertículos (diagnostico hace menos de 1 años o sin especificar fecha)	25	SI	600,000,000	100,000,000
	<b>Urinario - renal</b>	Cálculos, infecciones urinarias a repetición, Litiasis urinaria	0	SI	1,000,000,000
Glomerulonefritis		50	NO	450,000,000	100,000,000
Hematuria, ectasia renal		Se requiere historia clínica			
Hidrocele (con sospecha de malignidad)		150	NO	450,000,000	100,000,000
Hidrocele (sin sospecha de malignidad)		0	SI	1,000,000,000	100,000,000
Insuficiencia renal crónica sin diálisis		200	NO	450,000,000	100,000,000
Insuficiencia renal crónica con diálisis		250	NO	450,000,000	100,000,000
Nefrectomía por enfermedad		Se requiere historia clínica			
	Pérdida de riñón (por accidente, o desde nacimiento), o donación del riñón.	0	SI	1,000,000,000	100,000,000
	Trasplante renal (es receptor, recibe el riñón)	250	NO	450,000,000	100,000,000
	Varicocele	0	SI	1,000,000,000	100,000,000
<b>Piel</b>	Dermatitis	0	SI	1,000,000,000	100,000,000

	Esclerodermia con compromiso de órganos internos	150	NO	600,000,000	100,000,000
	Esclerodermia sin compromiso de órganos internos	0	NO	600,000,000	100,000,000
	Foliculitis	0	SI	1,000,000,000	100,000,000
	Lupus discoide	0	SI	1,000,000,000	100,000,000
	Psoriasis con compromiso de órganos internos	150	NO	600,000,000	100,000,000
	Psoriasis	0	SI	1,000,000,000	100,000,000
<b>Ginecológico</b>	Tumor benigno tejidos blandos	0	SI	1,000,000,000	100,000,000
	Embarazo	0	SI	1,000,000,000	100,000,000
	Enfermedad fibroquística mamaria, quistes de ovario benignos, síndrome de ovario poliquístico (SOP)	0	SI	1,000,000,000	100,000,000
	Histerectomía (extracción de la matriz) sin diagnóstico de cáncer	0	SI	1,000,000,000	100,000,000
	Miomas uterinos, embarazo, prolapsos genitales, endometriosis	0	SI	1,000,000,000	100,000,000
	NIC I (Neoplasia intraepitelial cervical) o LIE bajo grado	0	SI	1,000,000,000	100,000,000
	NIC II o III (Neoplasia intraepitelial cervical) o LIE medio o alto	0	Anexo de exclusión	600,000,000	100,000,000
<b>Pulmonar</b>	Papiloma, PVH, virus del papiloma humano	0	SI	1,000,000,000	100,000,000
	Asma actualmente, Asma en la niñez	0	SI	1,000,000,000	100,000,000
	Bronconeumonía	0	SI	1,000,000,000	100,000,000
	Disnea	Se requiere historia clínica			
	Enfisema pulmonar, EPOC,, Bronquitis crónica	50	NO	450,000,000	100,000,000
	Tabaquismo	0	SI	1,000,000,000	100,000,000
	Tuberculosis hace mas de 1 año con tratamiento finalizado y curado	0	SI	1,000,000,000	100,000,000
	Tuberculosis hace menos de un año o en tratamiento actual	No se acepta			
	Tromboembolismo pulmonar (menor a 6 meses)	No se acepta			
	Tromboembolismo pulmonar (6 meses o más)	50	SI	450,000,000	100,000,000
	Toxoplasmosis pulmonar	0	SI	1,000,000,000	100,000,000

	Toracotomía por hematoma benigno pulmonar o por trauma pulmonar, o por neumotórax o por hemotórax.	0	SI	1,000,000,000	100,000,000
	Lesmaniasis (antecedente)	0	SI	1,000,000,000	100,000,000
	Lesmaniasis (actualmente)	No se acepta			
	Hemotórax o neumotórax por accidente	0	SI	1,000,000,000	100,000,000
<b>Otras</b>	Cirugía de nariz (tabique=septoplastia, cornetes=turbinoplastia, estéticas= rinoplastia)	0	SI	1,000,000,000	100,000,000
	Cirugías odontológicas	0	SI	1,000,000,000	100,000,000
	Disfonía espástica	0	NO	600,000,000	100,000,000
	Estenosis biliar	Se requiere historia clínica			
	Flebitis	0	NO	600,000,000	100,000,000
	Hemofilia	150	NO	600,000,000	100,000,000
	Púrpura trombocitopénica	50	NO	600,000,000	100,000,000
	Hiperplasia prostática, prostatitis, prostata grande	0	SI	1,000,000,000	100,000,000
	Protesis mamaria, reduccion mamaria, abdominoplastia, cirugía estética de abdomen (liposucción, lipoescultura)	0	SI	1,000,000,000	100,000,000
Rinitis, alergia congestiva	0	SI	1,000,000,000	100,000,000	
Alcoholismo, drogadicción con rehabilitación mayor a 3 años	100	SI	600,000,000	100,000,000	
Alcoholismo, drogadicción en la actualidad	No se acepta				
Tumor benigno que no sea de cerebro	0	SI	1,000,000,000	100,000,000	



## ANEXO 2:

### Atención de Reclamaciones

En virtud de lo dispuesto en el artículo 1077 del Código de Comercio corresponde al asegurado acreditar el siniestro y su cuantía, si fuere el caso; sin embargo, para un trámite más expedito de la reclamación, se sugiere acompañar la misma con los siguientes documentos.

En caso de muerte o Incapacidad Total y Permanente de cualquiera de los asegurados en la póliza tomada por BANCOLOMBIA S.A, se dará aviso a SURA, una vez haya conocido su ocurrencia.

La documentación listada es una sugerencia para el cliente y sus interesados y no una obligación para el asegurado, quien tiene libertad sobre los medios probatorios para demostrar la ocurrencia y cuantía del siniestro amparado, salvo que legalmente se encuentre prevista una formalidad probatoria determinada; por lo tanto si el asegurado demostrase por otros medios a los aquí sugeridos la ocurrencia del siniestro y su cuantía, SURA no podrá rechazar la reclamación si la única causal fuere la falta de uno de los documentos sugeridos u otro adicional.

#### Para cualquier reclamación:

- Declaración de asegurabilidad (en los casos que aplique)
- Formato y/o Carta de reclamación a SURA de los interesados del asegurado
- Copia de la cédula o documento de identidad del asegurado
- Carta de BANCOLOMBIA informando el saldo insoluto de la deuda
- Copia de la Historia Clínica completa para los casos que superen el amparo automático (documento adicional sugerido).

#### Por Muerte:

##### En adición a los documentos generales para cualquier reclamación:

- Certificado civil de defunción y/o registro civil de defunción. En cuanto al certificado civil de defunción, SURA acepta que en los casos en que no sea posible conseguirlo, se aporte la consulta que se realiza en la página web de la Registraduría Nacional o mediante contrato directo de la Registraduría Nacional con la verificación que la cédula del asegurado se encuentra en proceso de cancelación por fallecimiento.
- Cuando se trate de muerte presunta por desaparición, se debe enviar decisión de un ente judicial.
- Certificado de liquidación de Primas Insolutas.
- Para muerte accidental, adicional a los requisitos solicitados, se debe anexar copia del certificado de fiscalía, certificado de necropsia o acta levantamiento de cadáver.

#### Por Invalidez, pérdida o inutilización por enfermedad o accidente

##### En adición a los documentos generales para cualquier reclamación:





- Calificación de la invalidez la cual deberá ser certificada por los organismos legalmente habilitados para tal efecto y de conformidad con lo previsto en la regulación vigente.
- En el evento en que el siniestro por invalidez sea dictaminado durante la vigencia de la presente póliza en el exterior, la aseguradora aceptará el dictamen del país que emitió la incapacidad.
- En caso que SURA considere que se debe homologar el dictamen con los organismos legalmente habilitados para tal efecto, los costos derivados de este proceso deberán ser asumidos por SURA.
- Certificado de liquidación de Primas Insolutas.

**Pago Remanentes a Cliente o Beneficiarios:** En caso de remanente será entregado por SURA a los beneficiarios designados o de ley. Si no se diligencia los beneficiarios se entenderán los beneficiarios de ley, en todos los casos, SURA es la responsable de la consecución de la información y pago.

### Enfermedades Graves:

En adición a los documentos generales para cualquier reclamación, los siguientes son los documentos sugeridos para realizar la reclamación de acuerdo con la enfermedad:

Enfermedades Graves	Requisitos
<b>Infarto del corazón</b>	<ul style="list-style-type: none"> <li>a. Electrocardiogramas (lectura y trazado) durante la hospitalización.</li> <li>b. Resultado de la medición de enzimas cardíacas y troponina.</li> <li>c. Otros exámenes practicados.</li> <li>d. Historia Clínica</li> </ul>
<b>Revascularización arterial coronaria (Bypass o puentes coronarios)</b>	<ul style="list-style-type: none"> <li>a. Resultado de los exámenes realizados (coronariografía y/o cateterismo).</li> <li>b. Descripción quirúrgica del procedimiento recomendada por cardiólogo</li> <li>c. Historia clínica del médico especialista que efectuó la cirugía.</li> </ul>
<b>Cáncer</b>	<ul style="list-style-type: none"> <li>a. Resultado de anatomía patológica.</li> <li>b. El diagnóstico debe ser confirmado por un especialista (historia clínica) y en caso de requerir cirugía podrá requerirse el estudio de patología luego de la misma</li> </ul>
<b>Leucemia</b>	<ul style="list-style-type: none"> <li>a. Resultado de anatomía patológica.</li> <li>b. El diagnóstico debe ser confirmado por un especialista (historia clínica) y en caso de requerir cirugía podrá requerirse el estudio de patología luego de la misma</li> </ul>
<b>Enfermedad cerebro vascular</b>	<ul style="list-style-type: none"> <li>a. Historia clínica de médico especialista</li> <li>b. Resultado de exámenes practicados</li> <li>c. Cambios nuevos en una tomografía computada (TAC) o en una resonancia magnética (RMN) cerebral compatibles con evento cerebrovascular agudo.</li> </ul>
<b>Insuficiencia renal crónica</b>	<ul style="list-style-type: none"> <li>a. Historia clínica de médico especialista</li> <li>b. Resultado de exámenes practicados</li> </ul>
<b>Esclerosis múltiple</b>	<ul style="list-style-type: none"> <li>a. Historia clínica de médico especialista en neurología.</li> <li>b. Resultado de exámenes practicados (pruebas confirmadas)</li> <li>c. Confirmación con técnicas modernas de imágenes</li> </ul>
<b>Trasplante de hígado, corazón, médula ósea, páncreas, pulmón e intestino delgado.</b>	<ul style="list-style-type: none"> <li>a. Descripción quirúrgica del procedimiento.</li> <li>b. Historia clínica del médico especialista que efectuó la cirugía.</li> </ul>

<b>Quemaduras de tercer grado que cubran al menos un 20% del área de superficie de tu cuerpo.</b>	a. Historia clínica y carta LUND BROWDER o un calculador equivalente de áreas corporales quemadas.
<b>Estado de coma</b>	a. Historia clínica del médico neurólogo donde se confirme el estado de coma y certificación de la clínica donde se confirme la permanencia continua en la unidad de cuidados intensivos.
<b>Aplasia medular</b>	a. Historia clínica del médico especialista. b. Resultados de biopsia o aspiración de médula ósea. c. Resultado de exámenes practicados
<b>Traumatismo mayor de cabeza</b>	a. Historia clínica de un neurólogo o neuro cirujano b. Resultado de exámenes neurológicos y cognitivos como TAC, Resonancia Nuclear Magnética o PET de cerebro. c. Certificación médica sobre la incapacidad permanente para realizar independientemente tres o más actividades de la vida diaria.
<b>Enfermedad de Alzheimer</b>	a. Historia clínica de un neurólogo sobre la enfermedad de Alzheimer. b. Resultado de exámenes neurológicos y cognitivos como TAC, Resonancia Nuclear Magnética o PET de cerebro. c. Certificación médica sobre la incapacidad permanente para realizar independientemente tres o más actividades de la vida diaria.
<b>Enfermedad de Parkinson</b>	a. Historia clínica de una neurólogo o neurocirujano sobre la enfermedad de Parkinson primaria o idiopática. b. Certificación médica sobre la incapacidad permanente para realizar independientemente tres o más actividades de la vida diaria
<b>Reemplazo total de válvula de corazón</b>	a. Descripción quirúrgica del procedimiento. b. Historia clínica del médico especialista que efectuó la cirugía.
<b>Tumor cerebral benigno</b>	a. Historia clínica de un neurólogo sobre el Tumor Cerebral Benigno b. Resultado de exámenes neurológicos y cognitivos como TAC y Resonancia Nuclear Magnética
<b>Esclerosis Lateral Amiotrofica</b>	a. Historia clínica de un neurólogo sobre el diagnostico confirmado de la Esclerosis Lateral Amiotrofica. B. Certificación médica sobre la incapacidad permanente para realizar independientemente tres o más actividades de la vida diaria.



## ANEXO 3

### Plan Vida Más

SURA brindará al deudor, locatario, colocatario, avalista, garante la posibilidad de asegurarse por una suma adicional para la cobertura de Vida e ITP, sin necesidad de procesos o requisitos adicionales a los que se requieren para tomar la póliza tradicional que respalde la deuda del cliente. Sólo basta con que el cliente diligencie la autorización y en un campo en la declaración de asegurabilidad se marque la opción de valor adicional deseado. Lo anterior significa que aplican las condiciones de amparo automático y especiales otorgadas por la Aseguradora Adjudicataria en la presente licitación, es decir que para la evaluación de requisitos de asegurabilidad solo se tendrá en cuenta el valor del desembolso y no el valor adicional.

## 1. Definición de cobertura vida adicional (vida más)

Esta cobertura consiste en tener un mayor valor asegurado en vida con respecto al valor del crédito, en la actualidad equivalente al porcentaje definido por el cliente de Leasing y cuenta con los mismos beneficios que se tiene en la cobertura principal de vida e ITP.

(ejm: Crédito por \$20 mlls. sí toma la póliza de Vida Deudor más la cobertura de Vida Adicional (VIDA MÁS) se asegura el doble del valor desembolsado, quedando asegurado en total por \$40 mlls.) En la revisión de los requisitos de asegurabilidad solo se tendrá en cuenta \$20 millones).

No aplicación de Extraprimas: Si el valor desembolsado está dentro del amparo automático, independiente de que el Cliente tome Vida más o no, no se aplicarán extraprimas.

El valor de la prima adicional estará incluido dentro de la cuota del crédito, por lo tanto, cuenta con los mismos beneficios de la cobertura principal y condiciones para el aseguramiento.

Esta cobertura es opcional, es decir, el cliente puede tomarla y cancelarla voluntariamente. El deudor deberá aceptar por el medio en que BANCOLOMBIA determine, la intención voluntaria de tomar el seguro.

Renovación anual automática, sin necesidad de trámites adicionales cada año para el Plan Vida adicional.

## 2. Productos a los que aplica

Este producto se ofrecerá a los créditos definidos por BANCOLOMBIA que sean de valor asegurado "valor constante", teniendo en cuenta que el cliente deberá diligenciar en la herramienta o sistema donde acepta el seguro de vida deudor la decisión voluntaria de tomar la opción de Valor Asegurado Adicional y en esta misma opción diligenciar el tema de beneficiarios.

## 3. Condiciones especiales para vida adicional (vida más)

- No aplicación de Extraprimas: Cuando el cliente tome vida adicional y el valor asegurado de esta cobertura sea inferior al valor de amparo automático, no se aplicarán extraprimas para la porción de valor asegurado correspondiente a vida adicional.
- Clientes cuya edad y valor asegurado se encuentre dentro del rango de la tabla de condiciones de edades y valores máximos a asegurar: No se evaluarán requisitos de asegurabilidad para el valor correspondiente a vida adicional, solo se tendrá en cuenta el valor de la operación y no el valor adicional.

Este seguro es opcional para el cliente y estará vigente hasta que:

- (i) Que el deudor finiquite sus obligaciones con BANCOLOMBIA
- (ii) La fecha que BANCOLOMBIA defina, en caso de mora del deudor u otra situación
- (iii) Hasta la fecha de aceptación del endoso en caso que el cliente tome decisión de presentarlo y BANCOLOMBIA acepte los términos del mismo.
- (iv) El deudor desee dar por terminada esta cobertura opcional
- (v) Cancelación por error o mala venta: Un cliente después de un reclamo, solicita revisar y pedir que se cancele. En este punto, si efectivamente se evidencia mala venta, o si se toma la decisión de aceptar el reclamo, se cancela el producto y se devuelven las primas desde el inicio del cobro. Lo

anterior, siempre y cuando no se haya presentado siniestro que afecte la cobertura de vida adicional.

- (vi) En caso de consolidación o reestructuración el producto llegará hasta que se cancele la obligación inicial y se refinancie.
- (vii) Cancelación por decisión del cliente: Cuando el cliente no desea continuar con el valor asegurado adicional, dicha cancelación se realizará teniendo en cuenta la fecha de corte del crédito.
- (viii) Cancelación por endoso: Si se presenta endoso de seguro deudor regular, se revisa el endoso, se acepta y se aplicaría, pero también implicaría la cancelación de Vida Más. Se aclara que el seguro de vida más se cancelará para estos casos desde la misma fecha que se cancele el seguro deudor regular.
- (ix) Las cancelaciones serán aplicadas según la fecha de pago de cada obligación.

#### **4. Amparos**

Este beneficio de Vida Adicional (VIDA MÁS) deberá contar con los mismos amparos básicos del producto de Vida Deudores al que viene atado.

#### **5. Edad de ingreso y permanencia**

Aplica para clientes cuya edad y valor asegurado se encuentre dentro del rango de la tabla de condiciones de edades y valores máximos a asegurar del producto de Vida Deudores al que esté atado, además, no se evaluarán requisitos de asegurabilidad para el valor correspondiente a vida adicional, solo se tendrá en cuenta el valor de la operación y no el valor adicional.

#### **6. Valor asegurado**

Para los créditos cuyo Valor Asegurado Individual sea el valor desembolsado, BANCOLOMBIA podrá brindar al deudor la posibilidad de asegurarse por el doble de lo solicitado a la entidad financiera, sin exámenes ni condiciones adicionales a las del crédito. Lo anterior significa que para la evaluación de requisitos de asegurabilidad solo se tendrá en cuenta el valor del desembolso y no el valor adicional.

BANCOLOMBIA definirá para que productos aplicará esta cobertura y valor adicional.

#### **7. Condiciones para la indemnización**

El plazo de aviso, los documentos para reclamar, las condiciones para indemnización y el tiempo para el pago de los siniestros será el mismo que el establecido para el producto de Vida Deudores al que esté atado este beneficio.

El intermediario deberá confirmar al área de siniestros, si el cliente cuenta o no con Vida más.

#### **8. Valor de la indemnización**

En caso de siniestro de los amparos de Vida o ITP, si es procedente la indemnización, se saldará la deuda y luego se paga el valor adicional a los beneficiarios o al asegurado dependiendo la cobertura afectada.

#### **9. Declaración de asegurabilidad**

El deudor deberá aceptar por medio de la declaración de asegurabilidad la intención voluntaria de tomar el seguro.

## 10. Reporte de asegurados

BANCOLOMBIA mensualmente enviará a SURA el listado de los asegurados que cuentan con seguro de vida adicional (VIDA MÁS) de acuerdo con los medios definidos para la entrega de la información.

En la base se enviará una marca donde se indique si tiene o no vida adicional.

## 11. Costo del seguro

El costo del seguro será el mismo asignado para el producto de Vida Deudores al que viene atado esta cobertura.

## 12. Cálculo de la prima

La prima total de seguros para los clientes que tomen la cobertura de Vida Adicional (VIDA MÁS) se calcula así:

Prima total mensual a pagar por el cliente: Prima seguro de vida deudor\*2

No debe existir recargo por pago mensual o fraccionado.

## 13. Facturación y forma de pago

BANCOLOMBIA realizará el pago a SURA de forma mensual vencido, sin recargo por fraccionamiento.

La facturación para el plan de VIDA ADICIONAL (VIDA MÁS) se realiza de la misma manera que el seguro de vida deudores regular, es decir, no es necesario discriminar lo correspondiente a Vida Adicional.

## 14. Mora en el pago de primas

La mora definida para el seguro Vida Adicional (VIDA MÁS) será de dos períodos para los créditos en modalidad de cobro anticipado y de tres periodos para los créditos en modalidad de cobro vencido, es decir, al llegar el cliente a dos o tres facturas sin pagar según el caso, se procederá con la cancelación de forma unilateral del seguro vida adicional. Las primas de esos períodos serán asumidas por BANCOLOMBIA. La cancelación será aplicada según la fecha de pago de cada obligación.

## 15. Demás condiciones del seguro.

Como se trata de una cobertura que va atada al seguro de vida deudor, que es opcional para el cliente y que simplemente aumenta el valor asegurado que el cliente tendrá en su póliza de Vida Deudores, las demás condiciones de este beneficio se acogerán a las mismas que tenga el producto de Vida Deudores al que esté atado.

